



# Options Advanced Trading System User Guide

## 期權易 用戶指南

# 目 錄

	內 容	頁
1	安裝方法	3
2	登入說明	13
3	程式狀態	14
4	落盤操作方法	14
5	市場資訊	18
6	損益	20
7	儲存盤	21
8	期權計算機	22
9	其他	24
10	設定	27
11	訊息	29

## 1) 安裝方法

- A. (i) 到本公司主網頁：[www.poems.com.hk](http://www.poems.com.hk) (ii) 指向Phillip Apps (iii) 點選【Apps下載】

The screenshot shows the Phillip Securities Group website. The top navigation bar includes '主頁', '研究分析', '市場資訊', '金融進修中心', 'Phillip Apps', '開設戶口', '招聘人才', and '關於輝立'. The 'Phillip Apps' dropdown menu is open, listing options like '輝利市', '輝立通', 'Mobile Apps', 'ATS電子交易系統', 'Excel RealTime', 'MetaStock@', '各平台功能列表', 'Apps 下載', and '交易平台教學'. The 'Apps 下載' option is highlighted. Below the navigation bar, there is a login section on the left, a career partner advertisement in the center, and a market data chart on the right.

- B. 選擇適合您 Windows 版本的 ATS 程式下載。

股票期權專業版(OATS.NET)

版本	最後更新時間	程式下載	更新指南	使用說明
<b>更新版本前請先細閱更新指南及使用說明</b>				
v1.0.2.5	24/04/2009	<input checked="" type="checkbox"/> 按此下載 .NET Framework (23.1 MB) <input checked="" type="checkbox"/> 按此下載 OATS .NET 安裝程式 (2.41MB)		
v1.0.2.9	1/11/2010	<b>Windows 7 版本</b> (不用安裝 .NET Framework 1.1) <input checked="" type="checkbox"/> 按此下載 OATS .NET 安裝程式 (2.41MB)		

## Windows 7 及 Windows Vista 的安裝步驟

若要安裝 OATS.NET，請依照下列步驟執行：

1. 點選 Windows 7 版本 OATS.NET 程式下載；
2. 開啟連結後，檔案下載 的對話盒會出現，按【執行】。
3. 再選擇【執行】。
4. 出現右方的畫面，按下【Next】。
5. 之後在左方畫面，點選【Everyone】之後，按【Next】。

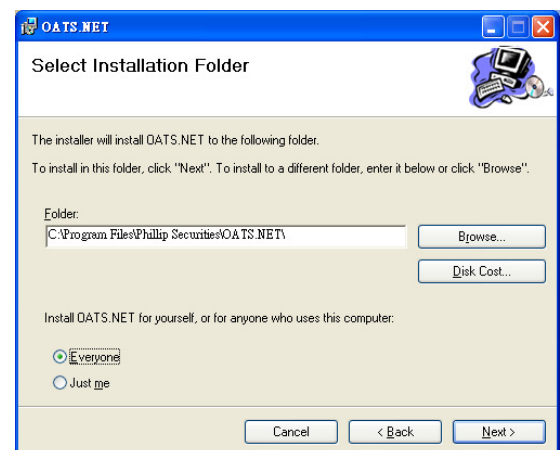
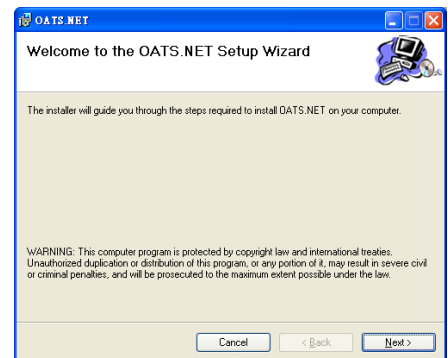
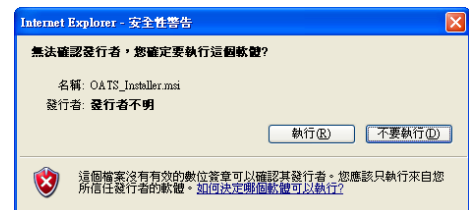

6. 選擇【Next】。

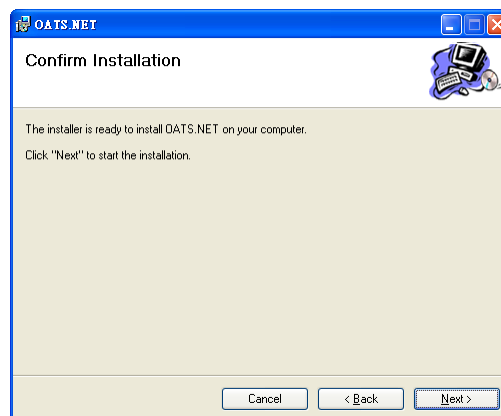

7. 最後，安裝完畢，選擇【Close】。

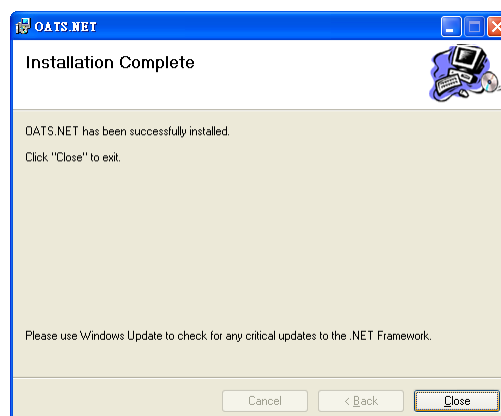

8. 於桌面雙擊 OATS.NET  圖示以啟動程式。

**\*\* 成功安裝後，Windows 7 / Vista 客戶需依照下列指示作出電腦設定 \*\***

## Windows 7 及 Windows Vista 的安裝步驟 (續)



1. 成功下載 OATS.NET 後，於桌面上點選『電腦』



2. 選擇『本機磁碟機 (C:)』

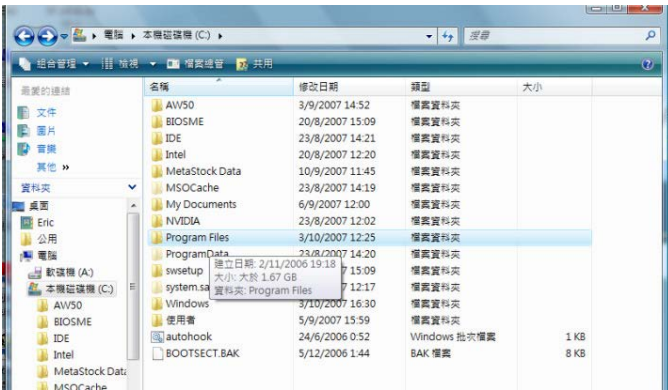

3. 選擇『Program Files』

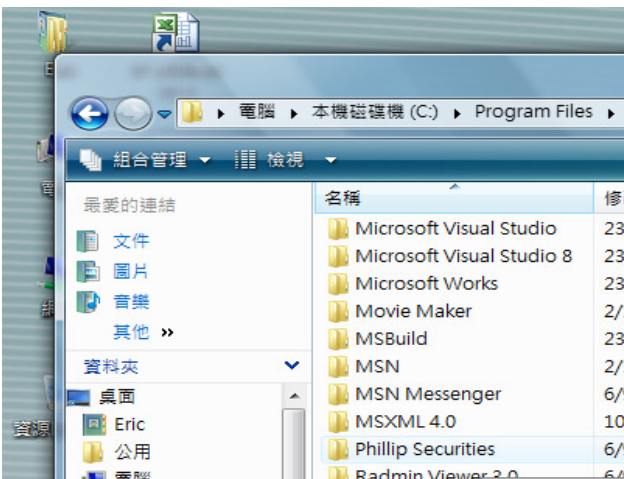

4. 選擇『Phillip Securities』

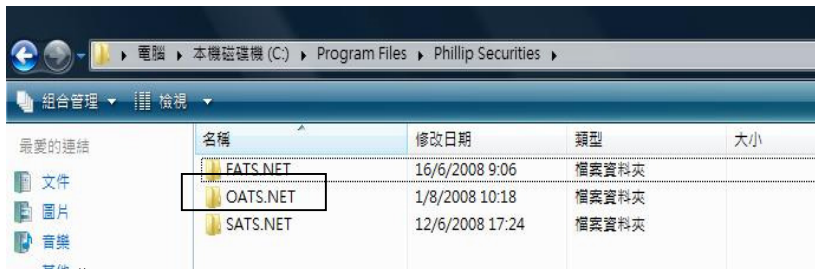

5. 選擇『OATS.NET』

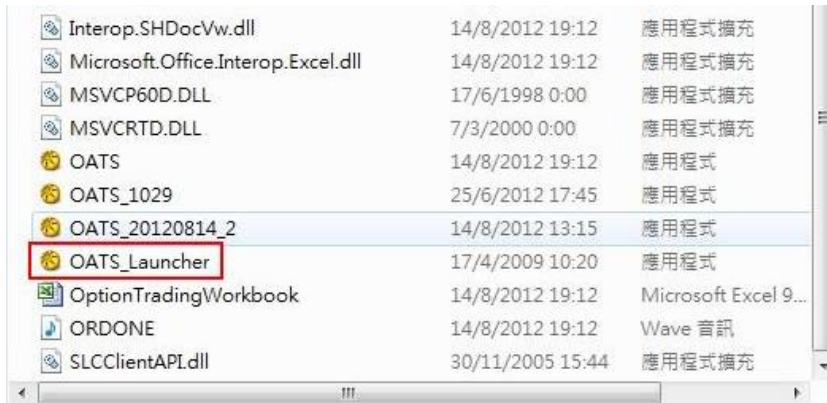

6. 選擇

『OATS\_LAUNCHER.exe』，再【右】按滑鼠一下，選擇『內容』，會出現以下的視窗：

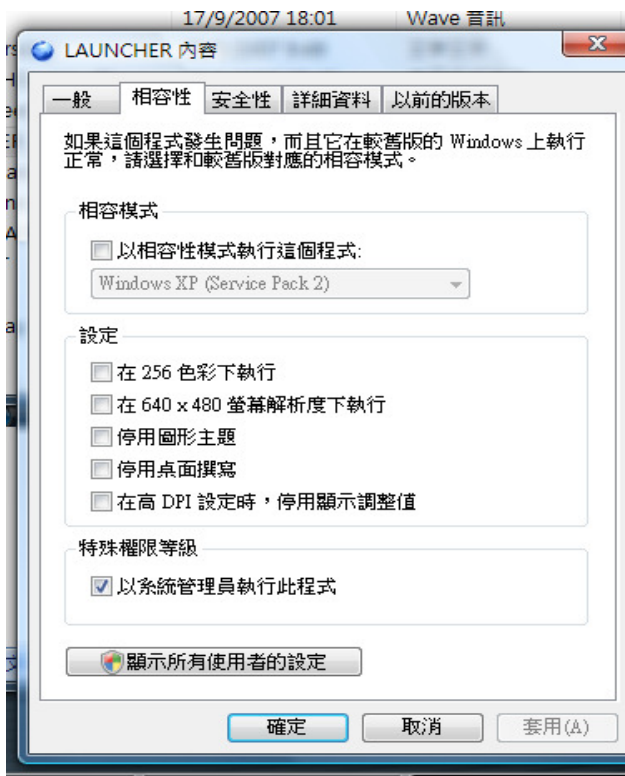

7. 選擇『相容性』，於『特殊權限等級』選擇【以系統管理員執行此程式】，其後按【套用】及【確定】。

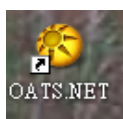

8. 再於桌面雙擊 OATS.NET 圖示以啟動程式。

\*提示： OATS.NET 會在登入時自動更新系統。

## Windows XP 的安裝步驟

\*建議：因為本系統需要 Microsoft.NET Framework 1.1 的支援，所以在安裝前先檢查電腦是否已安裝該軟件。

### 程序 1 安裝 Microsoft.NET Framework 1.1

- A. 檢查有否在 Windows 內安裝 Microsoft.NET Framework 1.1。
- B. 按 開始 -> 控制台 -> 新增或移除程式，”新增或移除程式”的對話盒會出現。



- C. 若沒有 Microsoft.Net Framework 1.1，你可以於以於本網站內下載:

[www.poems.com.hk](http://www.poems.com.hk)

- D. 點選 **【Phillip Apps】**。
- E. 點選 **【Apps 下載】**。
- F. 點選 **【Microsoft.NET Framework 1.1】**。



G. 開啟連結後，檔案下載 的對話盒會出現，按【執行】。

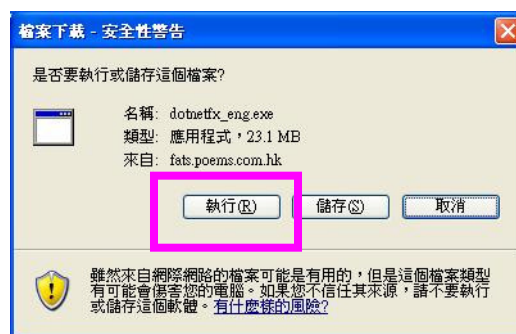

H. 選擇【執行】。

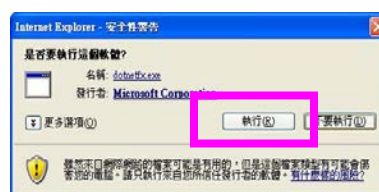

I. 選擇【是】。

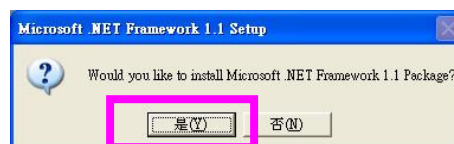

J. 選擇【I agree】，然後選擇【Install】。



K. 安裝完畢，點選【OK】離開。



## 程序 2 下載最新OATS版本

若要安裝 **OATS.NET**，請依照下列步驟執行：

1. 點選 Windows XP 版本 OATS.NET 程式下載；

2. 開啟連結後，檔案下載 的對話盒會出現，按【執行】。



3. 再選擇【執行】。

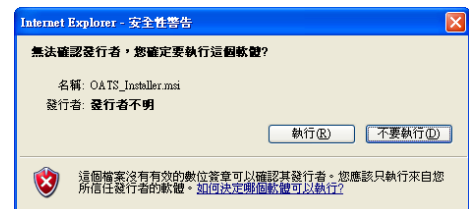

4. 出現右方的畫面，按下【Next】。



5. 之後在左方畫面，點選【Everyone】之後，按【Next】。

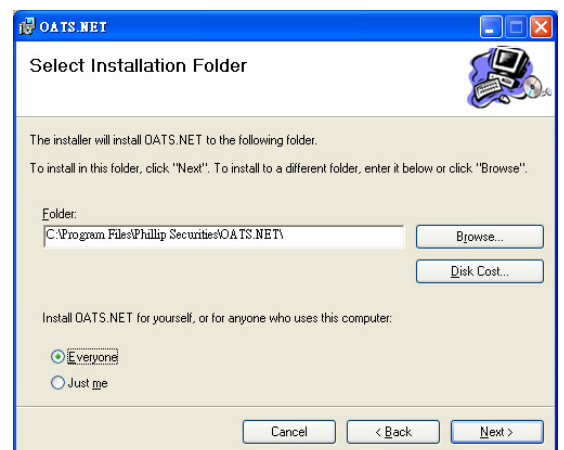

6. 選擇【Next】。

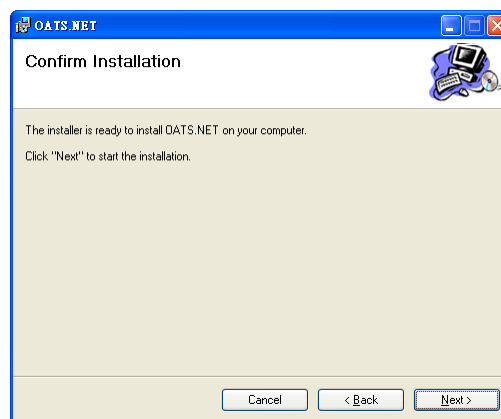

7. 最後，安裝完畢，選擇【Close】。

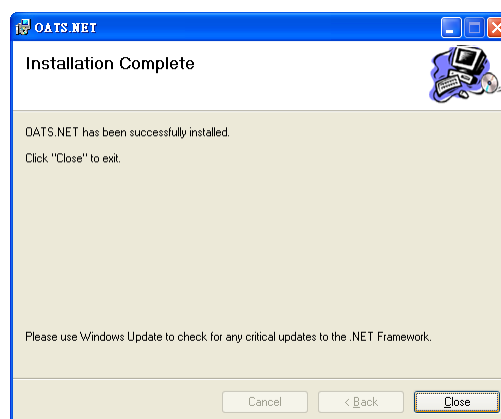

8. 可以回到桌面開啟OATS.NET。



\*提示： OATS.NET 會在登入時自動更新系統。\*

## 2) 登入說明

A. 於桌面雙點擊按下『OATS.NET』，稍等幾秒；

B. 選擇【語言】，按【OK】，然後會彈出輸入密碼版面。



C. 於【登入名稱】右面空白地方用滑鼠按一下左鍵，然後輸入登入名稱。

D. 於【密碼】右面空白地方用滑鼠按一下左鍵，然後輸入登入密碼。

E. 按下【登入】。

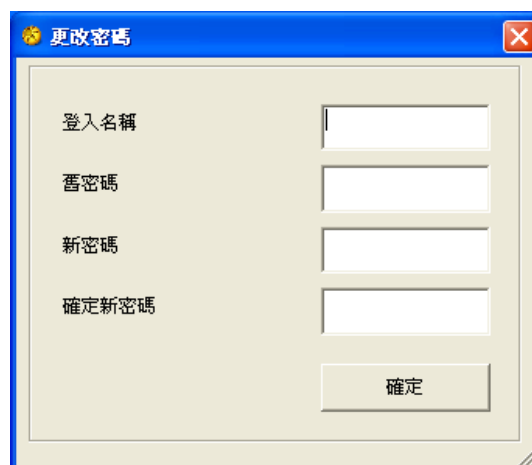
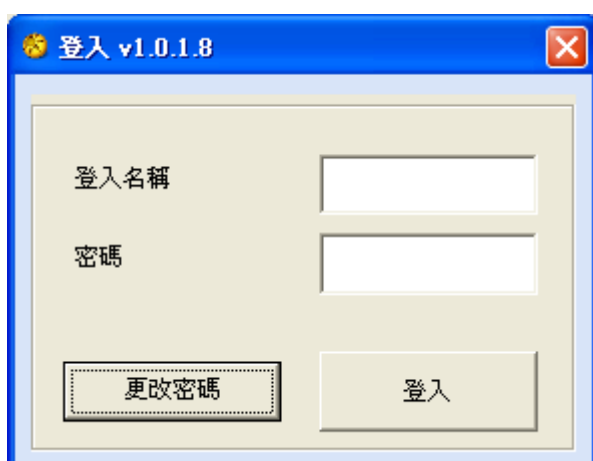

\*\* 注意 \*\*

1. 建議用戶於第一次使用 OATS.NET 時，請先用本公司密碼登入，其後登出，再更改密碼。
2. 密碼需為 6-8 個位英文字母或數字。
3. OATS.NET 用戶請注意一成功更改密碼後，必須重新登入，新密碼才正式生效。

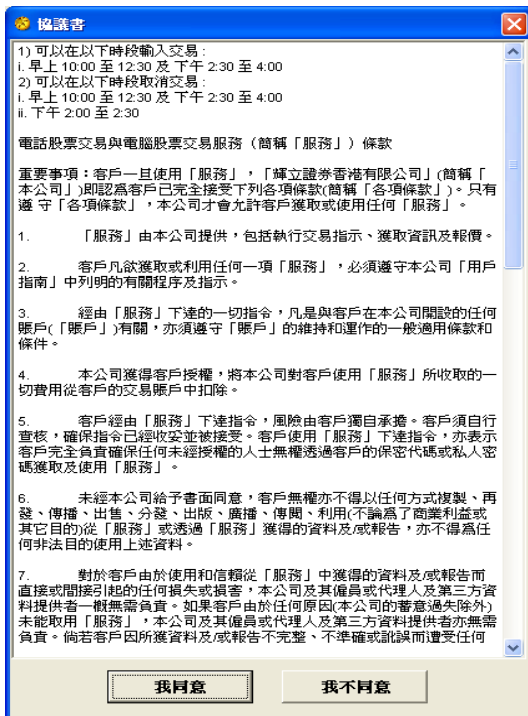

F. 按【我同意】協議書。

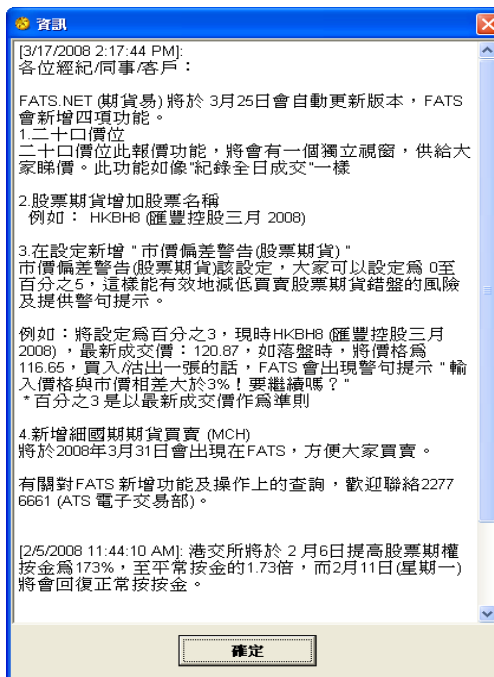

G. 再按【確定】，稍等一會，會看到期權易的主畫面。

**\* 此系統不可以多人同時使用 \***

**\*\* 請注意:** 如需要關閉此系統，請按下右上角的“X”。若正在使用此系統時因電腦當機而異常關閉，則下次啟動此系統時有可能無法登入。屆時請與我們電子交易部聯絡。(電話：2277 6661)\*\*

### 3) 程式狀態

在程式的右上角顯示系統連線的三種狀態。

W: 伺服器連線

P: 報價連線

O: 交易連線

W、P、O 顯示《綠色》，則代表此系統程式正常運作

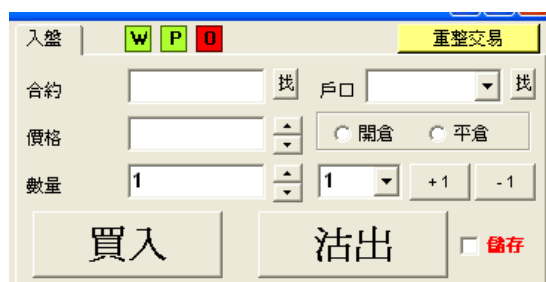

**\*\* 請注意: 如“W/P/O” 顯示紅色, 請關閉此程式, 再次重新開啟OATS.NET \*\***

### 4) 落盤操作方法

- A. 按下畫面上的『市場資訊』，先按【股票編號】，選擇心水股票期權，再按【月份及年份】，後按【顯示】。

市場資訊 | 損益 | 儲存盤 | 轉貨備兌 | 圖表 | 道瓊斯即時新聞 | 設定 | 訊息

市場資訊

預設 個人報價組合1 個人報價組合2 個人報價組合3

按金表 月份編號 顯示 設定 顯示 設定 顯示 設定 顯示

長江實業(集團)有限公司 (CKH)

股票編號 1 CKH 月份年份 七月 2012 中間行使價 99.00 行使價範圍 10

檢視模式 價格

股票編號	成交價	成交量	上日收市價	每手股數	顯示
1	97.85	284M	99.00	1,000	

認購期權						認沽期權						
成交量	成交價	買量	買入價	沽出價	沽量	行使價	買量	買入價	沽出價	沽量	成交價	成交量
0	0.00	0	0.00	0.00	0	CKH75.00 七月 12	0	0.00	0.25	15	0.00	0
0	0.00	0	0.00	0.00	0	CKH77.50 七月 12	0	0.00	0.25	15	0.00	0
0	0.00	0	0.00	0.00	0	CKH80.00 七月 12	0	0.00	0.25	15	0.00	0
0	0.00	0	0.00	0.00	0	CKH82.50 七月 12	0	0.00	0.03	15	0.00	0
0	0.00	0	0.00	0.00	0	CKH85.00 七月 12	0	0.00	0.03	15	0.03	40
0	0.00	0	0.00	0.00	0	CKH87.50 七月 12	0	0.00	0.03	15	0.01	30
60	7.82	0	0.00	8.15	20	CKH90.00 七月 12	30	0.01	0.05	15	0.00	0
0	0.00	0	0.00	0.00	0	CKH92.50 七月 12	30	0.05	0.09	30	0.05	30
23	3.39	15	3.00	3.16	15	CKH95.00 七月 12	30	0.19	0.24	15	0.20	33
548	1.25	60	1.14	1.24	30	CKH97.50 七月 12	60	0.78	0.86	30	0.76	102
18	0.22	20	0.24	0.30	45	CKH100.00 七月 12	15	2.33	2.47	15	2.12	21
0	0.00	83	0.02	0.07	15	CKH102.50 七月 12	15	4.61	4.77	30	0.00	0
0	0.00	0	0.00	0.03	30	CKH105.00 七月 12	15	7.07	7.25	15	0.00	0
0	0.00	0	0.00	0.02	30	CKH107.50 七月 12	0	0.00	0.00	0	0.00	0
0	0.00	0	0.00	0.03	30	CKH110.00 七月 12	0	0.00	0.00	0	0.00	0
0	0.00	0	0.00	0.03	15	CKH112.50 七月 12	0	0.00	0.00	0	0.00	0

- B. 可直接於「合約」選擇所需的合約，所選擇的合約會於報價欄顯示。假設選擇長江實業(集團)有限公司認購 100.00 七月 2012，該編號為【CKH100.00G2】，畫面變為：

合約: CKH100.00G2		找 顯示		(1) CKH100.00G2 - 七月 2012 認購					
上日結算價	開市價	最高價	最低價	最新成交價	最新成交量	全日成交量			
0.65	0.34	0.37	0.22	0.22	2	18			
莊家問價									
買(五)	買(四)	買(三)	買(二)	買(一)	沽(一)	沽(二)	沽(三)	沽(四)	沽(五)
0.19	0.20	0.21	0.22	0.24	0.30	0.31	0.34	3.50	0.00
15	15	30	15	20	45	30	15	2	0

如合約沒有價格顯示，可按【莊家問價】

- C. 只要把滑鼠在五口報價內的任何一個價中左按一次，入盤中的合約、價格及數量會自動填上。然後輸入戶口號碼，選擇【開倉】或【平倉】，再按【買入】或【沽出】，便可進行買賣。

需要每次落盤時選擇『開倉』或『平倉』

最新成交價	最新成交量	全日成交量	莊家問價		合約	CKH100.00G2	找 戶口	找
0.22	2	18			價格	0.24	<input type="radio"/> 開倉 <input type="radio"/> 平倉	
沽(一)	沽(二)	沽(三)	沽(四)	沽(五)	數量	1		
0.30	0.31	0.34	3.50	0.00			買入 沽出 <input type="checkbox"/> 儲存	
45	30	15	2	0				

選擇增加或減少合約數量

- D. 當閣下完成輸入戶口號碼、合約、價格，並按【買入】或【沽出】，便可進行落盤核實。

其後，出現『落盤核實』畫面，按【確認】來進行落盤。

- E. 如閣下所下的盤並未在『已掛牌』或『已成交』中顯示，即電腦可能出現短暫掛機情況，閣下按右上角的【重整交易】按鈕。

入盤	W P O	重整交易	
合約	CKH100.00G2	找 戶口	找
價格	0.00	<input type="radio"/> 開倉 <input type="radio"/> 平倉	
數量	1	1	+1 -1
買入		沽出 <input type="checkbox"/> 儲存	

\*\*若情況持續，可致電 2777 6661 查詢成交狀況\*\*

## F. 系統右方可以顯示下單進度：

### I. 上方為已排牌的交易：

若資金足夠，會在『已掛牌』中顯示 若資金不足，會在『等待處理』中顯示。

### II. 下方為已被執行或已取消的交易：

選擇【我的交易】只會顯示屬於閣下在 OATS 輸入的指令。

選擇【已成交】只會顯示已完成的交易。

1. 已排牌的【取消】：取消所有已排牌的交易
2. 需要審批的【顯示】：最新更新交易

I. 已掛牌：未完成交易(掛盤)

II. 完成交易情況

紅色=買入  
黃色=沽出

灰色 =交易失敗

合約	價格	買量	沽量	開/平	戶口	狀態
CKH100.00T8	0.78	10		開	M000000	已掛牌

合約	成交價	落盤價	買量	沽量	開/平	戶口
CLP65.00H8	0.00	1.39	1		開	
CLP65.00H8	0.00	1.41		2	開	
CCC14.00H8	0.00	1.21	1		開	
HKB112.50H8	99.94	99.94		1	開	
HKB112.50H8	0.00	99.90	1		開	
HKB112.50H8		99.92		1	開	
HKB112.50H8		99.94		1	開	
HKB112.50H8		99.92		1	開	
HKB112.50H8		99.94		1	開	
HKB112.50H8		99.96		1	開	
HKB112.50H8		99.98		1	開	
HKB112.50H8		100.00		1	開	



## G. 更改/取消買賣盤

如於上方『已掛牌』的交易按兩下，則會出現右方的視窗，可以執行更改或取消該交易。

在這窗口中可以更改下單價格及數量，但落單數量則只可以減少而不可以增加。

更改後，按【更改】來確認，亦可按【移除】取消下單或按【X】取消更改。



## H. 儲存交易記錄（『列印』鍵的使用）

如要輸出交易記錄檔案，可按【列印】及【確定】。

如儲存在電腦硬體，可按【儲存檔案】及【確定】，然後更改檔名及按【儲存】。

若儲存在電腦硬體，可從：電腦中『我的文件』尋找記錄。

檔案可以用 Microsoft Excel 開啟作日後分析之用。

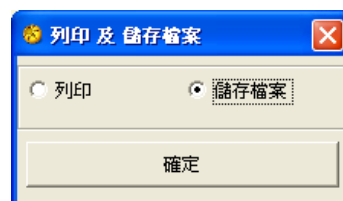

## 5) 市場資訊

A. 按下畫面上的『市場資訊』，並選擇【股票編號】，【月份及年份】，再按【顯示】，便會顯示閣下心水股票期權報價。

市場資訊

預設 個人報價組合1 個人報價組合2 個人報價組合3

按金表 月份編號 顯示 設定 顯示 設定 顯示

長江實業(集團)有限公司 (CKH)

股票編號 1 CKH 月份 年份 七月 2008 顯示 價格

股票編號	開市價	最高價	最低價	買入價	沽出價	成交價	成交量	價格	風險參數
1	109.80	109.80	108.80	109.40	109.50	109.40	153M	109.50	0.23

認沽期權

成交量	成交價	買量	買入價	沽出價	沽量	行使價	買量	買入價	沽出價	沽量	成交價	成交量
0	0.00	0	0.00	0.00	0	HKB140.00 七月 08	0	0.00	0.00	0	0.00	0
0	0.00	30	9.50	9.85	30	CKH100.00 七月 08	15	0.18	0.25	60	0.23	0
18	0.33	65	0.27	0.34	50	HWL80.00 七月 08	0	0.00	0.00	0	4.27	0
0	0.00	0	0.00	0.00	0	SHK150.00 七月 08	0	0.00	0.00	0	0.00	0

選擇版面:

1. 價格(顯示成交價及成交量)
2. 風險參數(顯示 delta 及引申波幅數值)

B. 在『右方』的個人報價組合，按【設定】，便會出現以下版面:

個人報價組合設定

個人報價組合 1

認購期權 / 認沽期權

可供選擇

1 - CKH - 長江實業(集團)有限公司 全部

2 - CLP - 中電控股有限公司 七月 2008

3 - HKG - 香港中華煤氣有限公司 七月 2008

4 - HKA - 香港中華煤氣有限公司 七月 2008

5 - WHA - 九龍倉集團有限公司 七月 2008

6 - WHL - 九龍倉集團有限公司 七月 2008

7 - HKB - 匯豐控股有限公司 七月 2008

8 - HEH - 香港電燈集團有限公司 七月 2008

CKH102.50 長江實業(集團)有限公司 102.50 七月 2008

CKH105.00 長江實業(集團)有限公司 105.00 七月 2008

CKH107.50 長江實業(集團)有限公司 107.50 七月 2008

CKH110.00 長江實業(集團)有限公司 110.00 七月 2008

CKH112.50 長江實業(集團)有限公司 112.50 七月 2008

CKH115.00 長江實業(集團)有限公司 115.00 七月 2008

CKH117.50 長江實業(集團)有限公司 117.50 七月 2008

CKH120.00 長江實業(集團)有限公司 120.00 七月 2008

CKH122.50 長江實業(集團)有限公司 122.50 七月 2008

CKH125.00 長江實業(集團)有限公司 125.00 七月 2008

CKH127.50 長江實業(集團)有限公司 127.50 七月 2008

CKH130.00 長江實業(集團)有限公司 130.00 七月 2008

個人報價組合設定

選擇月份及年份: 下三個月及季月

選擇股票期權

移除 全部移除 確定 關閉

選擇心水股票期權，並用滑鼠『左』鍵按一下，並按【確定】及【關閉】。

如想更改報價的股票期權組合，可於左方按該期權一下，再按【移除】便可，如想重新設定組合內的選擇，可按【全部移除】，完成設定後可按【關閉】。

期權易可提供 3 個「個人報價組合」，而每個組合均可容納 30 個選擇。

C. 在『市場資訊』，選擇【按金表】，便會出現以下畫面：

選擇股票期權

選擇月份及年份

選擇：  
1. 認購  
2. 認沽

顯示合約資料及總按金

選擇：  
合約數量

合約代號	上日收市價	Delta	隱價	每手按金
CKH80.00H8	25.93	0.9		
CKH82.50H8	23.48	0.9		
CKH85.00H8	21.06	0.9		
CKH87.50H8	19.04	0.91	0.00	27,326
CKH90.00H8	16.41	0.91	0.00	24,717
CKH92.50H8	14.47	0.86	0.00	22,590
CKH95.00H8	12.17	0.83	0.00	20,189
CKH97.50H8	10.26	0.77	0.00	18,048
CKH100.00H8	8.75	0.69	0.00	16,187
CKH102.50H8	7.18	0.62	0.00	14,262
CKH105.00H8	5.78	0.55	0.00	12,448
CKH107.50H8	4.57	0.47	0.00	10,765
CKH110.00H8	3.51	0.4	0.00	9,186
CKH112.50H8	2.66	0.33	0.00	7,781
CKH115.00H8	2.02	0.27	0.00	6,616
CKH117.50H8	1.48	0.21	0.00	5,610

合約代號 CKH110.00H8 每手按金 9,186.00 合約數量 2

總按金 18,372.00

Delta與引申波幅由期權市值及其內在市值計算，並不考慮期貨除淨因素。所有資料僅供參考之用。

D. 在『市場資訊』，選擇【月份編號】，可供閣下參考。

認購(Long)  
認沽(Short)

	認購	認沽	期貨
一月	A	M	F
二月	B	N	G
三月	C	O	H
四月	D	P	J
五月	E	Q	K
六月	F	R	M
七月	G	S	N
八月	H	T	Q
九月	I	U	U
十月	J	V	V
十一月	K	W	X
十二月	L	X	Z

## 6) 損益

按【損益】，便會出現如下畫面：

顯示客戶的戶口號碼及姓名

每次按【顯示】，便即時更新倉底

前交易日期權淨值

戶口持倉狀況

現金轉帳	即日現金流量	現金結餘	總值	股值(非備兌)	透支額	基本按金要求	維持按金要求
80,000.00	6,160.00	65,525.00	151,685.00	0.00	0.00	177,144.00	161,040.00

期權長倉	期權短倉	期權淨值	前交易日	即日損益	損益(全部)
0	-63,040	-63,040.00	-25,760.00	0	-31,120

股票編號	合約	買量	沽量	淨量	成交價	收市價	長倉市值	短倉市值	按金要求	已備兌
5	HKB120.00G8	0	10	-10	5.90	2.90		-23,600.00	-50,450.00	0
5	HKB122.50G8	0	20	-20	4.16	1.77		-33,280.00	-83,700.00	0
5	HKB127.50G8	0	10	-10	1.54	0.52		-6,160.00	-26,890.00	0

期權長倉 及 期權短倉：只顯示即日情況

即日損益： $(今日平倉價格 - 昨日結算價) \times 合約數量 \times 合約股數$

損益(全部)：期權淨值 - 前交易日 + 即日現金流量

## 7) 儲存盤

A. 按【儲存盤】，便會出現如下畫面：



如想為賬戶「M12345」將來買入一張合約及以作開倉，可在儲存盤執行此動作。

先輸入合約、戶口、價格、開倉或平倉及數量，並選擇【儲存】，再按【買入】或【沽出】指示。

B. 儲存下單命令後，版面將會在左方出現為該戶口儲存的指令，可按該項命令一下，並按【更改】、【移除】或【發送】。

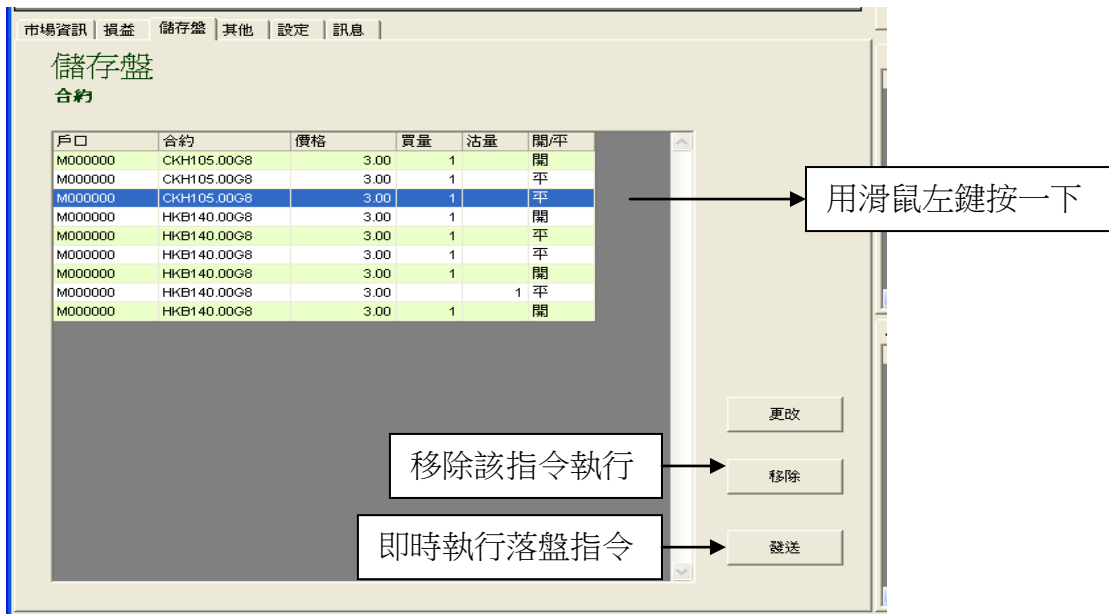

C. 按【更改】後會出現此畫面，可於該窗口更改貯存盤的指令，再按【更改】。

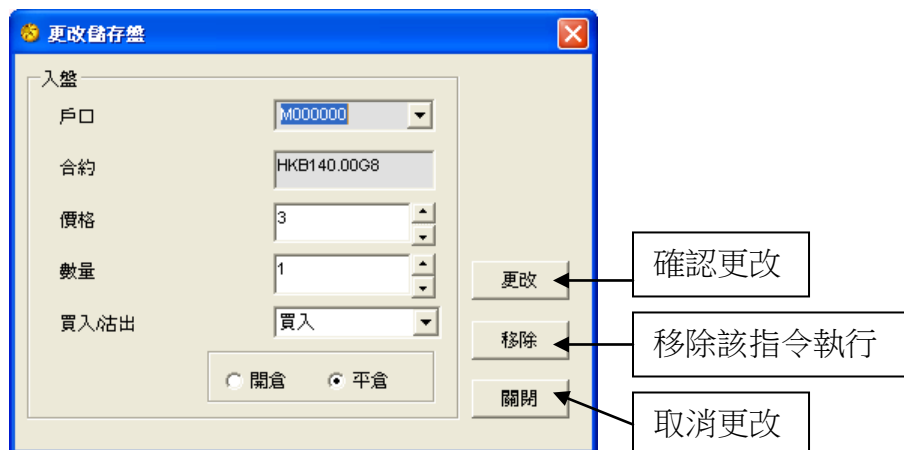

## 8) 期權計算機

A. 先選取一個合約，再按【加至計算表】。

合約: CKH90.00U2 找 顯示 (1) CKH90.00U2 - 九月 2012 認沽		加至計算表								
上日結算價	開市價	最高價	最低價	最新成交價	最新成交量	全日成交量				
0.01	0.00	0.00	0.00	0.00	0	0				
							莊家問價			
買(五)	買(四)	買(三)	買(二)	買(一)	沽(一)	沽(二)	沽(三)	沽(四)	沽(五)	
0.00	0.00	0.00	0.00	0.00	0.00	0.00	0.00	0.00	0.00	
0	0	0	0	0	0	0	0	0	0	

損益圖表及按金計算

合約	認購/認沽	每手股數	買量	沽量	淨量	已備兌
CKH92.5012	CALL	1000	0	0	0	0

合約: CKH92.5012  
 買入: 0  
 沽出: 3  
 已備兌: 0

對沖戶口: 否

按金要求

B. 加入合約

進入【損益圖表及按金計算】版面，按一下已選取之合約將資料加入【更改合約】一欄內，再訂下合約數量等資料，按一下【加入】以更改合約內容。

選擇是否對沖戶口，然後按【按金計算】得出按金要求及按【損益圖表】參考圖表。

損益圖表及按金計算

合約	認購/認沽	每手股數	買量	沽量	淨量	已備兌
CKH92.5012	CALL	1000	0	3	-3	0

合約:  找  
 買入/沽出: 買入  
 數量: 1  
 已備兌: 0

對沖戶口: 否

按金要求

**\$ 85,551.00**

C. 加入更多合約

於【加入計算機】一欄，按【找】找出合約，選擇買入 / 沽出 及 數量，然後按【加入】，便可加入更多合約。



## D. 匯入倉底

按一下【匯入倉底】，輸入或查找戶口號碼，選取股票編號，然後按【匯入】。

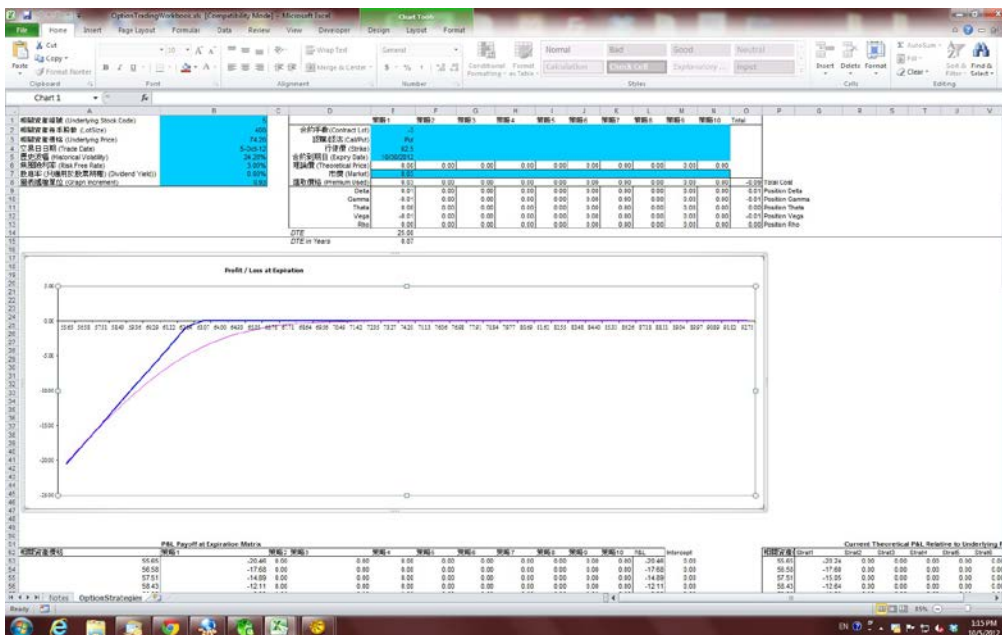

## E. 損益圖表

將所需合約加到按金計算機後，按損益圖表便能以 EXCEL 顯示出組合內的損益圖表，資料包括即時賺蝕、打和點、到期賺蝕等。

## 9) 其他

按【其他】，便會出現如下的畫面：

在『轉貨』版面：

輸入「戶口號碼」，按【更新】便可即時更新股票期權倉底。

**選擇 1：** 如選擇〔由股票戶口轉移至股票期權戶口〕，可由輝立股票戶口的股票轉移到股票期權戶口裡，來進行備兌(Cover Call)。

**選擇 2：** 如選擇〔由股票期權戶口轉移至股票戶口〕，可將股票期權戶口裡的股票轉移到股票戶口，來進行股票買賣。(如客戶擁有 SATS.NET，可即時股票買賣)

輸入戶口號碼

股票編號	股票市價	未備兌股數	已備兌股數	總股數	總市值
5	118.6	1,200	400	1,600	189,760
19	78.7	2,000	0	2,000	157,400
386	7.42	-2,000	6,000	4,000	29,680
941	102.4	3,000	0	3,000	307,200
2628	28.05	14,000	2,000	16,000	448,800

檢視：  
1. 股票期權戶裡持有的股票  
2. 已被轉貨的指令

輸入輝立股票(P/M)戶口

選擇股數

確定輸入指令

發送 重新輸入

此處顯示轉貨及備兌指示截數時間

轉貨 備兌指示 輸入狀態

由股票戶口轉移至股票期權戶口

出 股票戶口 M000000 股票 5 HKB 入 股票期權戶口 M000000 股數 400

由股票期權戶口轉移至股票戶口

出 股票期權戶口 入 股票戶口 股數 0

選取股票

截數時間：  
轉貨: 15:00  
備兌指示: 17:00



在『備兌指示』版面：

輸入「戶口號碼」，按【更新】便可即時更新股票期權倉底，並可選擇股票及輸入【備兌】或【取消備兌】指示，再按【發送】及【確定】。

輸入戶口號碼

股票編號	股票市價	未備兌股數	已備兌股數	總股數	總市值
5	118.6	1,200	400	1,600	189,760
19	78.7	2,000	0	2,000	157,400
386	7.42	-2,000	6,000	4,000	29,680
941	102.4	3,000	0	3,000	307,200
2628	28.05	14,000	2,000	16,000	448,800

可供選擇 (認購短倉)

股票編號	合約	買入數量	沽出數量	淨數量	已備兌	動作指示
<input type="checkbox"/>	5 HKB120.00G8	0	1	-1	1	
<input type="checkbox"/>	5 HKB130.00G8	0	10	-10	0	
<input checked="" type="checkbox"/>	386 CPC9.50G8	0	20	-20	3	備兌
<input type="checkbox"/>	939 CCB8.50H8	0	2	-2	0	備兌
<input type="checkbox"/>	2628 CLI25.00G8	0	5	-5	2	取消備兌

股票期權戶口: M000000 股票: 386 CPC 股數: 2000

發送 重新輸入

確定輸入指令

### 重覆下單指令警告

在『備兌指示』版面，當選擇所下的指令與上一個重複時，便會出現以下的警告訊息。

重覆下單指令警告

戶口名稱 DEMO

取消備兌 -

備兌 HKB120.00G8

股票 5

股數 400

重覆下單編號: 89

取消

※ 是項措施助您更有效的管理下錯盤的風險 ※

在『輸入狀態』版面：

A. 輸入「戶口號碼」，按【更新】便可即時更新股票期權倉底。

市場資訊 | 損益 | 儲存盤 | 其他 | 設定 | 訊息

股票資產 戶口 M000000 找 更新 DEMO

股票編號	股票市價	未備兌股數	已備兌股數	總股數	總市值
5	118.6	1,200	400	1,600	189,760
19	78.7	2,000	0	2,000	157,400
386	7.42	-2,000	6,000	4,000	29,680
941	102.4	3,000	0	3,000	307,200
2628	28.05	14,000	2,000	16,000	448,800

轉貨 | 備兌指示 | 輸入狀態

戶口號碼	名稱	股票	股數	狀態	類種	出/取消備兌	入/備兌
M000000	DEMO	2628	1,000	等待處理	備兌指示	-	CLI25.00G8
M000000	DEMO	939	1,000	等待處理	備兌指示	-	CCB8.50H8
M000000	DEMO	386	2,000	等待處理	備兌指示	-	CPC9.50G8

用滑鼠『左』鍵按一下，選擇取消指示

取消/消除該指示

取消

B. 按【取消】後，便可看到該指示的狀態由『等待處理』轉為『已取消』。

轉貨 | 備兌指示 | 輸入狀態

戶口號碼	名稱	股票	股數	狀態	類種	出/取消備兌	入/備兌
M000000	DEMO	5	400	已取消	備兌指示	-	HKB120.00G8
M000000	DEMO	5	400	已取消	備兌指示	HKB120.00G8	-
M000000	DEMO	5	400	等待處理	備兌指示	HKB120.00G8	HKB130.00G8
M000000	DEMO	2628	1,000	等待處理	備兌指示	-	CLI25.00G8
M000000	DEMO	939	1,000	等待處理	備兌指示	-	CCB8.50H8
M000000	DEMO	386	2,000	等待處理	備兌指示	-	CPC9.50G8

取消

## 10) 設定

按【設定】，便會出現如下畫面：

### A. 預設數量

為每次下單時的預設合約數量。

### B. 最大預設數量

為每次下單時的最大數，由輝立股票期權部因應客戶狀況而決定。

### C. 顯示成交視窗

選擇顯示成交視窗則成交後會出現提示。

### D. 在成交時發聲

選擇聲音模式則每次到價提示及成交後都會發出聲響。

### E. 自動填上可平倉合約數量

選擇自動平倉合約數量，可在『損益』版面中，選取應被平倉的股票，按一下，在落盤功能的數量上會自動填上，然後按【買入】或【沽出】。

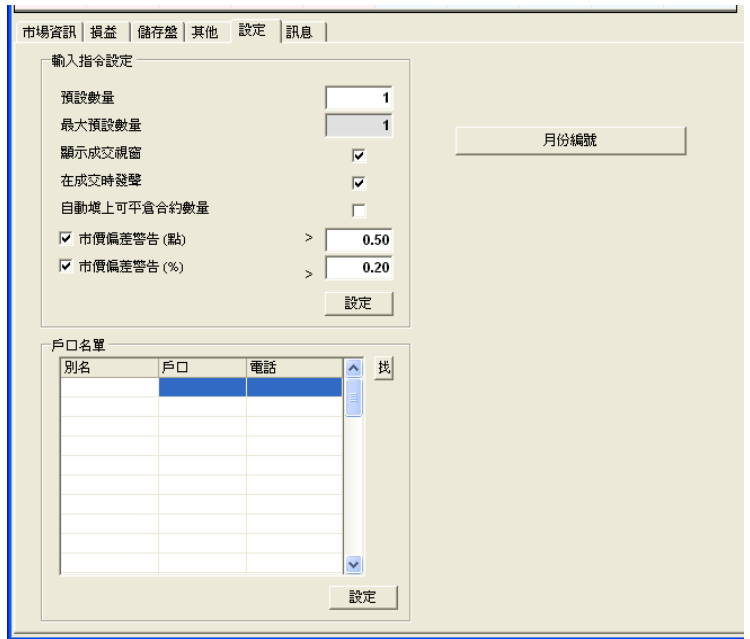

股票編號	合約	買量	沽量	淨量	成交價	收市價	長倉市值	短倉市值	按金要求	已備兌
386	CPC9.50G8	0	20	-20	0.00	0.01		-400.00	-12,274.00	3
5	HKB130.00G8	0	10	-10	0.32	0.14		-1,280.00	-13,540.00	0
2628	CLI25.00G8	0	5	-5	0.00	3.38		-16,900.00	-19,545.00	2
939	CCB8.50H8	0	2	-2	0.00	0.02		-40.00	-296.00	0
5	HKB120.00G8	0	1	-1	0.36	2.54		-144.00	0.00	1

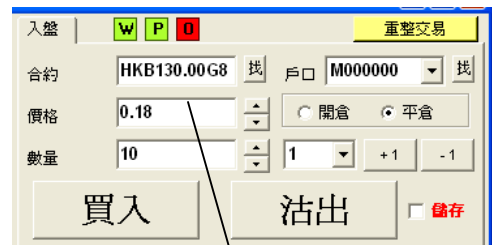

## F. 市價偏差警告 (點)

可以設定當輸入價超出市價某個點數時發出警告。如要使用該功能只要在小正方形選擇點數，亦可留空小正方形關閉此功能。

建議：如果在小方格  內輸入 0.50，當輸入價與市價相差超過 0.50 點時，系統便會發出如左方的提示。

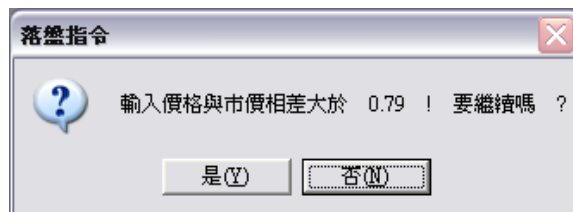

## G. 市價偏差警告 (%)

與市價偏差警告一樣的提示。

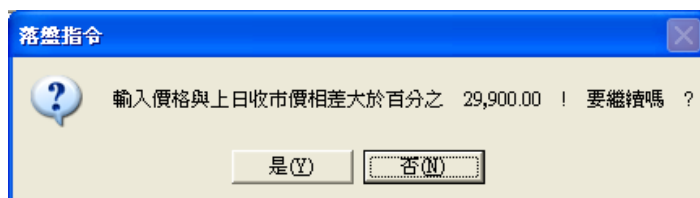

## H. 月份編號

按【月份編號】，可看到每個月的英文股票期權代表編碼。

例：HKB140.00G8 = 匯豐控股有限公司 (HKB)

七月 2008 認購

	認購	認沽	期權
一月	A	M	F
二月	B	N	G
三月	C	O	H
四月	D	P	J
五月	E	Q	K
六月	F	R	M
七月	G	S	N
八月	H	T	Q
九月	I	U	U
十月	J	V	V
十一月	K	W	X
十二月	L	X	Z

**\*\*如有關成交狀況的查詢，可致電2277 6661\*\***

## 11) 訊息

按【訊息】，會提供輝立各 ATS 電子交易系統有關資訊，便會出現如下畫面：

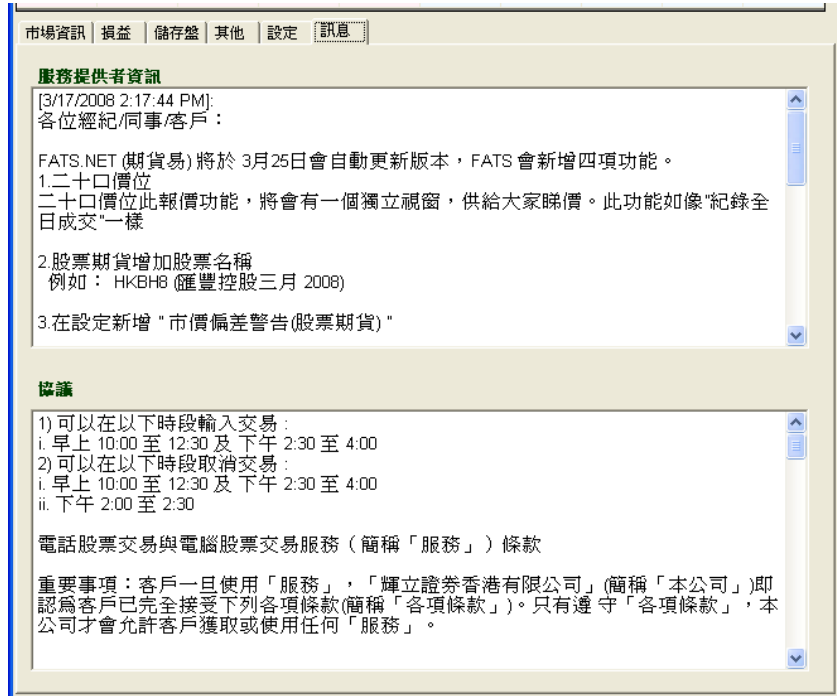

多謝使用 OATS.NET 系統服務